

DIAC實習歷程電子化 操作說明及Q&A

目錄

P3-P8

實習歷程電子化介紹

P9-P15

媒合流程

P16-P22

媒合成功，電子化表單

P23-P26

Q&A

為什麼要改成線上平台?如何使用?

- 因應無紙化電子化趨勢，將傳統紙本文件轉為電子文件，以減少紙張使用，也能降低紙本保存風險，達成環保、節約成本與提升效率。
- 後續將分別說明前台、後台差異與操作方式。

	登入網址	登入時機點	誰會使用?
前台	https://diac.nfu.edu.tw/	註冊、登入	學生、實習輔導教師、實習企業
		註冊	系承辦
後台	https://diacadmin.nfu.edu.tw/	登入	系承辦 (請切換至PCSD-實習歷程電子化系統)

實習歷程電子化(前台)

數位產學媒合平台

-DIAC- 數位產學媒合平台

職涯起點·就在這裡

功能特色

- 學生專區 | 快速搜尋實習 & 正職，提早累積職場經驗
- 教師專區 | 媒合合作資源，展現研究成果
- 廠商專區 | 刊登職缺 & 尋找合作，精準連結人才

馬上註冊，開啟你的職涯新篇章！

電腦版網址 <https://diac.nfu.edu.tw/>
(搜尋虎科大首頁/產學服務)

手機版APP
Android: Play商店 虎科產學
IOS: App Store 虎科產學

立即註冊

聯絡窗口
產學合作及服務處 施小姐 05-631-5406
研發處-實習組 廖小姐 05-631-5122

快來註冊「數位產學媒合平台(DIAC)」!
多元職缺·合作機會·產學媒合一次搞定!

- 註冊
- 登入
- 專利智慧分析平台
- 實習專區
- 最新消息
- 課程活動
- 電子報專區
- 校外實習

- 最新消息
- 課程活動
- 電子報專區
- 校外實習

- 咖色框：註冊及登入
<https://diac.nfu.edu.tw/>
- 橘色框：實習組不定期會刊登校外實習相關資訊

前台：會員註冊

國立虎尾科技大學
NATIONAL FORMOSA UNIVERSITY

數位產學媒合平台

產學合作及服務處
Office of Industry-Academia Collaboration and Service

選擇其他註冊身分

學生 教職員 廠商 校友

學生註冊

帳號資訊

!

目前表單內的資料將不會儲存，是否變更註冊身分？

變更身分 取消

* 學號

* 出生年月日 日 * 電話

* Email (通知信件收件Email)

* 戶籍地址

請選擇縣市 請選擇鄉鎮

請輸入地址

* 聯絡地址 同戶籍地址

請選擇縣市 請選擇鄉鎮

- 系統會預設學生身分，可自行點選適當身分，系統會跳出確認視窗，請選”變更身分”。
- 系統會帶出申請內容，填寫後記得勾選”我同意接受 數位產學媒合平台 個資使用協議”，才能順利送出申請。

會員註冊審核:無論是否通過審核，申請帳號都會收到通知信。

- 實習相關申請：學生、教職員、廠商，由實習組進行審核。
- 全職工作相關申請：教職員、廠商、校友，由產學合作及服務處進行審核。

前台：學生、教師、廠商登入

學生 教職員 廠商 校友

請輸入學生證號碼 / Email

請輸入密碼

登入

註冊 忘記密碼?

- 前台可登入身分:在校學生、教師、廠商、校友。
- 系統會預設學生身分，可自行更換適當身分。

媒合架構

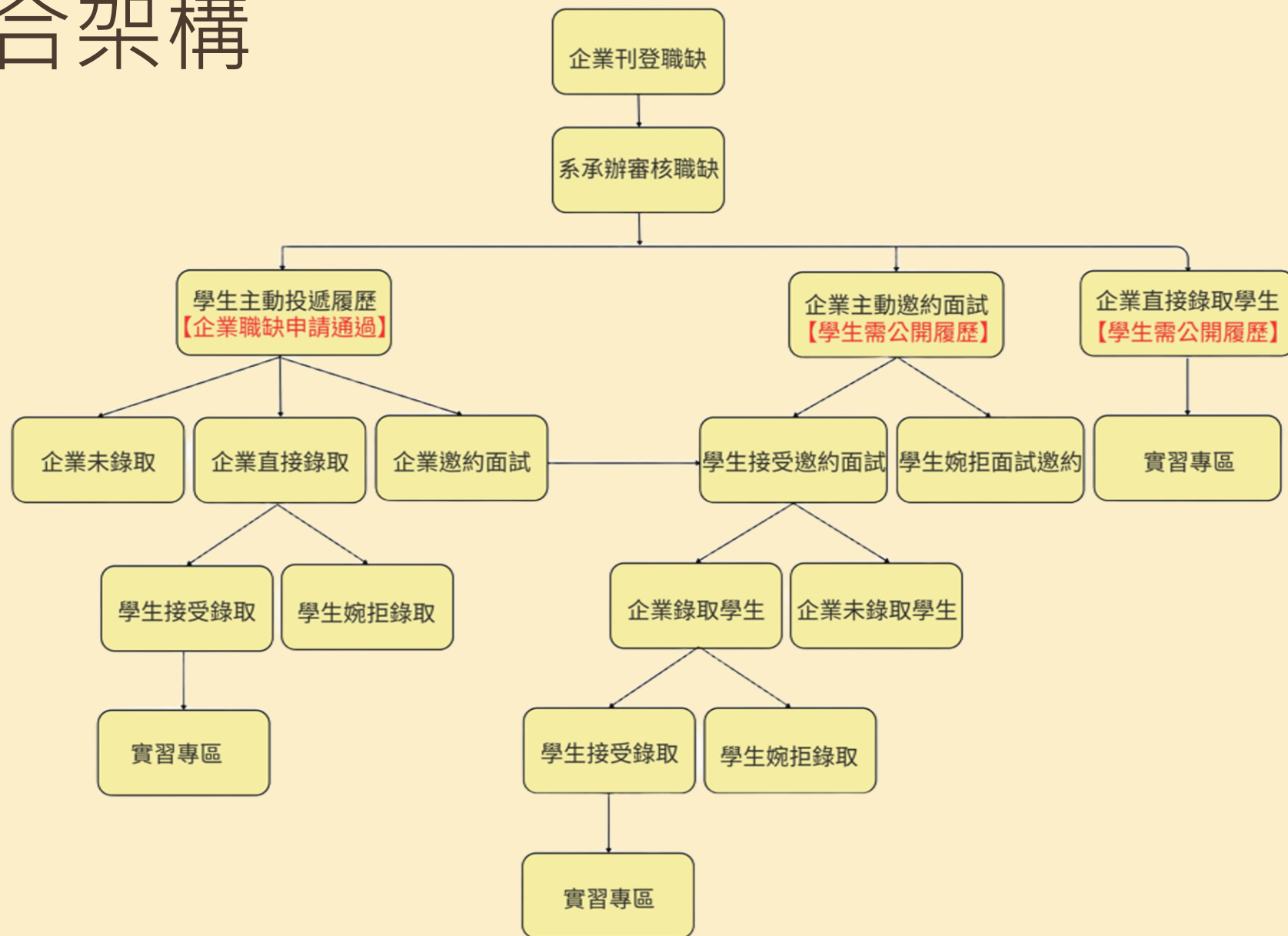

如何開始呢？廠商申請刊登職缺

- 廠商登入系統後，請選徵才/委託管理→點擊按鈕→輸入職缺需求→刊登徵才，即可等待審核通知。

如何開始呢？廠商申請刊登職缺

首頁 學生求職列表 校友求職列表 教師刊登列表 繼續新增職缺 TEST (廠商)

學生求職列表 ▾ 學生科系 / 專長 / 工作地區 / 屬性 按這裡↓ 篩選資料

徵才 / 委託管理 + 學生 / 校友徵才 + 教師委託

尚未上傳

TEST TEST

☰ 已刊登職缺 - 1
🔔 學生端通知 - 1
🔔 教師端通知 - 0

公司資訊
徵才 / 委託管理
媒合列表
實習專區
問卷列表
變更密碼

刊登日	狀態	職務名稱	地點	薪資	需求人數	應徵數	
2025-11-10	開放	TEST【系統測試，請勿投遞】-...	雲林縣虎尾鎮	月薪40000	1	6	  
2025-11-22	駁回	TEST-行銷專員	雲林縣虎尾鎮	月薪40000	2	0	   編輯項目
2025-11-22	審核中	TEST-英語教學老師	雲林縣虎尾鎮	月薪40000	1	0	

編輯徵才項目 2.

• 職務名稱 (30字內)
TEST-行銷專員

• 需求條件或專長 (2000字內)
規劃商品行銷4P策略。

• 刊登期間
2025-11-22 2025-12-27

• 徵才名稱
2

• 身分別
一般生

• 需求學院
管理學院

• 系所
企業管理系

• 職務類別
財金或企管

• 行銷或產品企劃

• 屬性
實習 學期實習 日間

• 實習時間
2026-01-03 2026-11-07

• 薪資(需公開且不得低於勞基法規定)
月薪 40000 最高薪資(可不填)

• 上班地址
雲林縣 虎尾鎮 123

• 產業園區 是 否

• 輪班 是 否

• 加班時間 是 否

3. 儲存變更

- 承上頁，按出”申請刊登”，系統會顯示”審核中”。
- 審核通過，會顯示“開放”；如想提早關閉職缺，下拉式選單可”關閉”。
- 審核被駁回，請選編輯項目→修正後，儲存變更→再送審→OK，即可重送申請。

媒合階段 企業收到履歷，可決定是否面試or錄取or婉拒

狀態	姓名	職務名稱	科系 / 年級	操作選項
已錄取	test學生	TEST【系統測試，請勿投遞...	企業管理系 / 四年級	
媒合中	test學生	TEST【系統測試，請勿投遞...	企業管理系 / 四年級	✓ 錄取 × 不錄取
請盡快回覆	test學生	TEST【系統測試，請勿投遞...	企業管理系 / 四年級	✉ 面試 ✓ 錄取 × 婉拒
已婉拒	test學生	TEST【系統測試，請勿投遞...	企業管理系 / 四年級	婉拒原因
已錄取	test學生	TEST【系統測試，請勿投遞...	企業管理系 / 四年級	
取消媒合	test學生	TEST【系統測試，請勿投遞...	企業管理系 / 四年級	取消原因
取消媒合	test學生	TEST【系統測試，請勿投遞...	企業管理系 / 四年級	取消原因

- 請盡快回覆：學生發送應徵邀約，企業可以選擇面試、直接錄取或婉拒學生應徵。
- 已錄取：企業店選錄取，並發送錄取通知，學生必須點選“接受”，雙方才算真正媒合成功；點選綠框處【實習專區】，即可查看相關實習表單；若學生對該職缺無意願，點選“婉拒”後，企業可查看“婉拒原因”。

媒合階段 企業收到履歷，可決定是否面試or錄取or婉拒

國立虎尾科技大學
NATIONAL FORMOSA UNIVERSITY

數位產學媒合平台

產學合作及服務處
Office of Industry-Academia Collaboration and Service

首頁 學生求職列表 校友求職列表 教師刊登列表

TEST (廠商)

學生求職列表 ▾ 學生科系 / 專長 / 工作地區 / 屬性

篩選資料 🔍

媒合列表

學生 / 校友徵才 教師委託

顯示 10 ▾ 筆資料 篩選資料

狀態 ▾	姓名 ▾	職務名稱 ▾	科系 ▾ / 年級	操作選項
請盡快回覆	EMILY-學生測試	TEST【系統測試，請勿投遞...	資訊工程系 / 三年級	2. <input type="button" value="面試"/> <input type="button" value="錄取"/> <input type="button" value="婉拒"/>
<p>1. 請盡快回覆 2025-11-11 16:07:12 媒合階段 已錄取 實習中 已完成</p>				
請盡快回覆	EMILY-學生測試	TEST【系統測試，請勿投遞...	資訊工程系 / 三年級	<input type="button" value="面試"/> <input type="button" value="錄取"/> <input type="button" value="婉拒"/>
<p>1. 請盡快回覆 2025-11-11 15:59:56 媒合階段 已錄取 實習中 已完成</p>				

尚未上傳

TEST
TEST

☰ 已刊登職缺 - 1

🔔 學生端通知 - 2

🔔 教師端通知 - 0

公司資訊

徵才 / 委託管理

媒合列表

實習專區

問卷列表

變更密碼

媒合階段

企業收到履歷，可決定是否面試or錄取or婉拒

寄送面試通知

×

* 信件標題 (30字內)

學生徵才「TEST【系統測試，請勿投遞】-資訊系統品管實習工程師」:面試邀請通知

* 信件內容 (2000字內)

EMILY-學生測試 同學，您好：

我們是「TEST」。

很高興地通知您，我們誠摯邀請您參加我們的實習面試。

您的專業能力與學習經驗引起了我們的注意，我們誠摯期待有機會與您進行進一步的面談。

這次的實習機會為「TEST【系統測試，請勿投遞】-資訊系統品管實習工程師」，我們相信您的專業能力與學習經驗非常適合這個實習職位。

以下是我們提供的面試時間選擇：

5/12 (三) 10:00 ~ 11:00 / 15:00 ~ 16:00

5/13 (四) 9:30 ~ 10:30 / 14:00 ~ 15:00 / 16:30 ~ 17:30

5/17 (一) 10:00 ~ 11:00 / 16:30 ~ 17:30

如果上述時間不符合您的行程，請隨時告知我們，我們將盡力安排其他時間與您進行面試。

確認送出

取消

- 寄送面試通知，系統會自動帶入範本，企業請記得留下聯繫方式哦。

媒合階段 企業收到履歷，可決定是否面試or錄取or婉拒

寄送錄取通知

* 信件標題 (100字內)

學生徵才「TEST【系統測試，請勿投遞】-資訊系統品管實習工程師」:錄取通知

* 信件內容 (2000字內)

EMILY-學生測試 同學，您好：

我們是「TEST」。

恭喜！我們很高興通知您，您已獲得「TEST【系統測試，請勿投遞】-資訊系統品管實習工程師」實習職位的錄取。

我們期待與您共同度過這段時間，並相信您將會在我們公司有所建樹。
在接下來的日子裡，我們將與您聯繫，提供更多有關實習的相關資訊。

再次恭喜您，期待在 TEST 見到您嶄露才華！

如您對於此實習機會有任何的疑問，歡迎您聯絡我們：

[招聘負責人姓名]
[招聘負責人職位]

請確認實習日期

2026-02-24 2026-06-30

確認送出 取消

- 寄送錄取通知，系統會自動帶入範本，企業請記得留下聯繫方式哦。
- 若婉拒需自行撰寫原因，才能送出。

婉拒應聘請求

* 婉拒原因 (1000字內)

很遺憾經初步閱覽您的經歷不太適合。|

確認送出 取消

媒合階段 企業看到學生履歷，可主動邀約面試or直接錄取

- 企業主動邀約：學生求職列表→瀏覽學生履歷，有意願請點“面試”→確認傳送內容正確→確認送出→OK，等待學生消息。
- 企業也可不面試，直接錄取學生。

電子化表單【實習前】

實習前表單填寫	學生	公司	教師	系辦
個別實習計畫書	✓	✓	✓	
家長同意書	✓			
職場安全講習 (線上課程完成截圖)	✓			
實習機構評估表			✓	
校外實習機構基本資料表		✓		
校外實習合約書				✓
校外實習意外險投保名單				✓
校外實習學生資料				✓
各系所執行實習課程成果 報告				✓

電子化表單【實習中】

實習中表單填寫	學生	公司	教師	系辦
校外實習心得報告 (期末考前須填寫完成)	✓			
實習學生滿意度問卷 (期末考前須填寫完成)	✓			
校外實習日誌 (依各系規範，非必填)	✓			
實習輔導訪視表-1			✓	
實習輔導訪視表-2			✓	
轉換實習單位申請書 (非必填)				✓
終止實習申請書 (非必填)				✓

電子化表單【實習後】

實習後表單填寫	學生	公司	教師	系辦
實習成績考核表			✓	
實習機構滿意問卷		✓		
實習證明書		✓		
實習機構實習成績考核表		✓		

- 媒合成功，請選“**實習專區**”，就可以看到電子化表單。
- 因表單眾多，後續以”學生個別實習計畫”為例。
- 所有表單大原則：紅字皆為必填，拉到最末端會有簽名區。

媒合成功 企業介面

首頁 學生求職列表 校友求職列表 教師刊登列表 TEST (廠商)

學生求職列表 ▾ 學生科系 / 專長 / 工作地區 / 屬性 篩選資料 🔍

< 返回

實習應填表單

TEST【系統測試，請勿投遞】-資訊系統品管實習工程師 [查看詳情](#) 實習前

TEST

實習學生：EMILY-學生測試 | 輔導老師： | 實習期間：2026-02-24 ~ 2026-06-30

實習前表單

- 個別實習計畫書 [預覽](#) (尚未填寫) 新增
- 校外實習機構基本資料表 (尚未填寫) 新增

實習後表單

- 實習機構滿意問卷 (尚未填寫)
- 實習證明書 (尚未填寫)
- 實習機構實習成績考核表 (尚未填寫)

尚未上傳

TEST

TEST

☰ 已刊登職缺 - 1

🔔 學生端通知 - 0

🔔 教師端通知 - 0

公司資訊

徵才 / 委託管理

媒合列表

實習專區

問卷列表

變更密碼

媒合成功 企業介面：學生個別實習計畫

個別實習計畫書

資訊工程系 學生個別實習計畫

實習項目基本資料

實習機構	TEST	實習職務	TEST【系統測試，請勿投遞】
機構輔導老師	請輸入機構輔導老師	實習起訖	2026-02-26 ~ 2026-06-30
實習地點	請輸入實習地點		
學生姓名	EMILY-學生測試	年級 / 班別	請輸入年級 / 班別
學生學號	Q12345	實習學年度	請輸入實習學年度
學期(可複選)	<input type="checkbox"/> 上學期 <input type="checkbox"/> 下學期	實習類別(可複選)	<input type="checkbox"/> 暑期或寒期實習 <input type="checkbox"/> 學期實習 <input type="checkbox"/> 學年實習 <input type="checkbox"/> 海外實習
學校輔導老師	請輸入學校輔導老師		
當期課號	請輸入當期課號	SDGS指標	

實習目標

請輸入實習課程目標

各階段實習內容具體規劃與時程分配

時程	實習課程內涵	新增一列
	AI 生成	

尚未新增內容
至少需要一個實習內容規劃

實習學習內容

企業提供實習課程指導與資源說明/業界專家輔導實習課程規劃

請輸入企業提供實習課程指導與資源說明/業界專家輔導實習課程規劃

教師輔導訪視實習課程進行之規劃

實習前輔導

個別實習計畫書

實習成效考核與回饋

實習成效考核指標或項目 (機構輔導老師)

學習態度:積極負責程度、人際關係及團隊合作
 專業能力:技術能力、服儀及態度、配合度及服從性、應變能力
 出勤狀況
 其他

實習成效考核指標或項目 (學校輔導老師)

實習訪視評分
 實習報告
 其他

實習成效與教學評核方式

實習課程成績由輔導老師及機構主管共同考評

實習課程回饋規劃

實習問卷調查
 學生心得分享
 實習機構合作檢討
 業界產學合作
 實習成效檢討會議
 實習課程檢討會議
 輔導經驗交流
 其他

實習課程目標—學習實務技能內容

實習核心學習主題	實習核心學習內容
尚未新增內容	

實習學生簽名	輔導老師簽名	實習機構簽名
尚未簽名	尚未簽名	點擊進行電子簽名

送出

- 紅字為需要填寫的區域。
- 填寫完成拉到最下方，點擊後簽名即可送出。

媒合成功 企業介面：學生個別實習計畫

資訊工程系 學生個別實習計畫

實習項目基本資料			
實習機構	TEST	實習職務	TEST【系統測試，請勿投遞】
機構輔導老師	請輸入機構輔導老師	實習起訖	2026-02-26 ~ 2026-06-30
實習地點	請輸入實習地點		
學生姓名	EMILY-學生測試	年級 / 班別	請輸入年級 / 班別
學生學號	Q12345	實習學年度	請輸入實習學年度
學期(可複選)	<input type="checkbox"/> 上學期 <input type="checkbox"/> 下學期	實習類別(可複選)	<input type="checkbox"/> 暑期或寒期實習 <input type="checkbox"/> 學期實習 <input type="checkbox"/> 學年實習 <input type="checkbox"/> 海外實習
學校輔導老師	請輸入學校輔導老師		
當期課號	請輸入當期課號	SDGS指標	

實習目標

請輸入實習課程目標

各階段實習內容具體規劃與時程分配			
時程	實習課程內涵	AI生成	新增一列

尚未新增內容
至少需要一個實習內容規劃

實習學習內容	
企業提供實習課程指導與資源說明/業界專家輔導實習課程規劃	請輸入企業提供實習課程指導與資源說明/業界專家輔導實習課程規劃
教師輔導訪視實習課程進行之規劃	<input type="checkbox"/> 實習前輔導

資訊工程系 學生個別實習計畫

實習項目基本資料			
實習機構	TEST	實習職務	TEST【系統測試，請勿投遞】
機構輔導老師	郝美麗	實習起訖	2026-02-26 ~ 2026-06-30
實習地點	雲林縣虎尾鎮文化路64號		
學生姓名	EMILY-學生測試	年級 / 班別	
學生學號	Q12345	實習學年度	
學期(可複選)	<input type="checkbox"/> 上學期 <input type="checkbox"/> 下學期	實習類別(可複選)	<input type="checkbox"/> 暑期或寒期實習 <input type="checkbox"/> 學期實習 <input type="checkbox"/> 學年實習 <input type="checkbox"/> 海外實習
學校輔導老師	請輸入學校輔導老師		
當期課號	請輸入當期課號	SDGS指標	

請輸入實習週數

請輸入AI實習內容規劃週數，暑期/寒期實習建議為8週，學期實習建議為18週，學年實習/海外實習建議為36週。格式為數字。

4. 18 5.

取消 確認

各階段實習內容具體規劃與時程分配			
時程	實習課程內涵	AI生成	新增一列

尚未新增內容
至少需要一個實習內容規劃

實習學習內容	
企業提供實習課程指導與資源說明/業界專家輔導實習課程規劃	請輸入企業提供實習課程指導與資源說明/業界專家輔導實習課程規劃
教師輔導訪視實習	<input type="checkbox"/> 實習前輔導

- 導入AI功能：
輸入”實習目標”關鍵字→
點”AI生成”→輸入週數→
確認，即可快速生成如下頁。

媒合成功 企業介面：學生個別實習計畫

時程	實習課程內涵	新增一列	刪除
第1週	了解Oracle ERP系統架構與主要模組功能，熟悉環境設置。	新增	刪除
第2週	學習基礎測試方法，制定測試計畫與需求分析。	新增	刪除
第3週	參與實地測試，進行系統功能測試與bug報告。	新增	刪除
第4週	深入了解AI平台，開始推廣與教育訓練準備。	新增	刪除
第5週	執行AI平台的初步使用體驗測試，收集用戶反饋。	新增	刪除
第6週	實施愈加進一步的系統整合測試，檢查整體流程。	新增	刪除
第7週	學習數據庫操作基礎，進行數據驗證測試。	新增	刪除
第8週	測試報告撰寫與分析，提升測試文檔品質。	新增	刪除
第9週	參加部門會議，分享測試進度與問題討論。	新增	刪除
第10週	加強測試執行與回歸測試，確保功能穩定性。	新增	刪除
第11週	實施用戶驗收測試，收集終端用戶的使用反饋。	新增	刪除
第12週	進一步的功能回顧，分析用戶需求與改進建議。	新增	刪除
第13週	支援系統基礎設定，協助腳本及流程優化。	新增	刪除
第14週	關注系統更新與維護的最新動態，持續學習。	新增	刪除
第15週	進一步調整AI平台推廣策略，針對用戶需求。	新增	刪除
第16週	參與系統性能測試，確保響應時間與穩定性。	新增	刪除
第17週	匯總實習期間的學習成果，撰寫最終報告。	新增	刪除
第18週	進行實習總結，提出未來優化建議，完成培訓。	新增	刪除

實習學習內容

企業提供實習課程 請輸入企業提供實習課程指導與資源說明/業界專家輔導實習課程規劃

電子簽名

清除 請於下方簽名 7. 上傳簽名

6. 郝美月

- AI生成如不符合現況，亦可自行編修。
- 填寫完成拉到最下方，點擊後簽名即可送出。

Q&A

Q1：學生：我在外面有看到實習機會，我很有興趣，我可以去嗎？

ANS：請先與系上確認該實習機會是否符合實習課程目標，如不符合系上實習課程目標，學校無法作為媒介。

Q2：承上題，學生：已跟系辦和實習輔導老師確認有符合系上實習課程目標，接下來我該怎麼做？

ANS：註冊並登入DIAC實習歷程電子化平台(參考P.3)→企業刊登職缺(參考P.9)+請通知學生註冊(參考學生註冊SOP進行註冊及登入刊登履歷)→媒合階段(參考P.11-P.15) →媒合成功，進入實習專區(參考P.16-P.22)。

Q&A

Q3：承上題，學生：之前有參加企業的實習職缺說明會，當場就有面試環節，企業有說已錄取我，那我還要再到DIAC實習歷程電子化平台進行媒合嗎？這樣有點麻煩。

ANS：對，需要到DIAC實習歷程電子化平台進行媒合，因為這樣才能進到實習專區，系統會生成一系列的電子表單，雖然校外實習合約書還是要印出來用印大小章，但其它如：學生個別實習計畫、家長同意書、校外實習心得報告...等文件就不用印出紙本，只要透過網路就可以完成。

Q4：學生：我已經成年了，還要簽家長同意書嗎？

ANS：實習期間或長或短，建議還是讓家人知道你即將在外體驗正式的職場生活。表單很人性化，只要點新增→輸入姓名、系所、年級、班級→送出→點分享連結，就可以貼到例如LINE等軟體，請家人簽上大名囉。

Q&A

Q5：企業：我有申請刊登職缺，那我有刊登成功嗎？學生有來投遞履歷嗎？

ANS：職缺審核結果、學生投遞職缺、學生接受/拒絕面試邀約、學生拒絕錄取，系統都會自動發送信件至您註冊提供的帳號，或是也可以進系統看進度。

Q6：學生：企業說他們有刊登職缺在系統上，但我找不到？

ANS：請先確認有無打錯字或異體字，例如：臺灣or台灣；或是企業原申請的刊登期間是否已過期，如已過期，需請企業重新刊登職缺。

Q7：媒合階段卡很久了，學生/企業：要怎麼聯繫對方？

ANS：學生：點擊企業名稱，可以看到企業註冊人聯絡方式；

企業：進入媒合階段後，點擊學生名字，就可以看到學生聯絡資料。

Q&A

Q8：系辦：教育部要求為學生把關實習企業，所以要透過實習機構查詢系統查詢企業是否違規，並且將查詢結果截圖留存。但目前只有企業申請刊登職缺後，我們審核通過時系統會要求上傳查詢截圖，那後續學生媒合成功的截圖要存在哪裡？

ANS：如有順利媒合成功，送交校外實習合約書用印大小章時，除原本檢附的用印申請單，請再檢附查詢截圖(必須截至右下方查詢日期，如下圖)。用印完成後，系辦可收到用印完成的校外實習合約書及查詢截圖，再掃描成電子檔存放至系統。

※如查詢結果如紅燈但實習非同場址(參考系承辦註冊SOP進行註冊及職缺審查)，申請用印時請檢附企業切結書，也要一起掃至系統。

實習機構查詢系統

系統簡介 最新消息 相關連結 常見問題 下載專區 聯絡資訊 機構查詢 使用紀錄

目前位置：首頁 > 機構查詢

字級設定 A- A A+

機構查詢

單筆查詢 批次查詢

合併查詢 02750963 財團法人工業技術研究院 2026/02/23 查詢

序號	統一編號	公司名稱	實習起始日期	違規狀態
1	02750963	財團法人工業技術研究院	2026/02/23	❗

違規狀態：❗ 查無違規紀錄或資料登載錯誤或違規資料已超過檢核區間！

很抱歉，我們無法找到符合條件的查詢結果。

建議您：

- 請檢查輸入內容有無異體字或錯別字，例如「台／臺」為不同字詞。
- 請重新修改輸入內容，例如替換成新字詞、縮短字句等方式。
- 請利用更廣泛的關鍵字，擴大系統搜尋範圍。
- 請將「實習起始日期」往前調整。
- 可進一步至違反勞動法令查詢系統或重大職業災害公開網查詢。

使用說明：

- 查詢前請先指定「合約書上之實習起始日期」，會以選定日期做為檢核區間的判定基準。

系統小幫手

上午 11:42
2025/11/18

如有操作疑問或使用異常，
歡迎洽詢實習組，謝謝大家。

